夕刊 臺灣新民 八月一日

天皇 皇后兩陛下 けふ日光に行幸啓

【東京發同盟】明治天皇三十七年祭の御儀を執り行なはせられた天皇 皇后兩陛下には一日御召列車にて日光に行幸あらせられ翌二日午前九時より日光山輪王寺大猷院殿に於ける三代將軍家光公の御儀に御參列あらせられると承る

陸軍の定期異動

北部軍司令官樋口中將

【東京發同盟】陸軍省發表（八月一日附）

陸軍中將 李王垠 ［写真］

陸軍中將 岩松義雄 ［写真］

陸軍中將 樋口季一郎 ［写真］

陸軍中將 笠原幸雄

陸軍中將 秋山徳三郎

陸軍中將 佐久間爲人

陸軍中將 清水規三

注目の諸點

李王垠殿下御略歴

原田海軍少將任命

興亞院連絡部長官更迭

ダーウィン空襲

備銀行一層強化

マレー、スマトラ 地方長官會議終る

昭南特別市政躍進

機構の擴充强化實施

電力料金制を改正

全國的に統一平準化す

異動將官佐官略歴

獨機、英本土を猛爆

米國軍需工業へ男女六百萬動員

ビルマ新建設第一歩 行政機關長官任命式

歡喜に滿つラングーン

各部長官顏觸

各長官部長の略歴

ビルマ政黨合同

黨首にバーモ博士決定

獨潛水艦の大戰果

敵艦船三十九隻を擊沈破

力强き共榮圏の一翼

ビルマ新建設の物作農に治退虫殺ツマイ剤

デリス根 樟腦油 除虫菊

作物の害虫なら何でも忽ち全滅

果効合綜

女性ホルモン

オイペスチン錠

…作用强力にして而も緩和 持續的に營む 新エステル型合成劑！

女子生理の不調 月經過少、月經過多 結婚期前後の諸經營 更年期の諸障碍 頭痛、腰痛、逆上、四肢冷感、衰弱感、乳汁分泌不足等

オイペスチン錠は內服により腸內のリポイドに溶解、吸收せられて强力なる女性ホルモン作用を發現す。しかもエステル型なる故嘔吐、惡氣、不安等の副作用なく、其の上効果は持續的なる本邦唯一の新エステル型合成劑！

★一錠中五〇ガンマ含有 一〇〇錠 三〇〇錠

品質改新田武

オイペスチン錠

販賣元 株式會社武田長兵衛商店 大阪市東區道修町二丁目三四番地

初の海軍砲艇部隊
イラワヂ河を征く
マンダレーに海軍旗飜る

【東京發同盟】ランガーン大空襲後敵性絶無同然――ビルマの中部を南北に貫いて流れるイラワヂ河は、ビルマの大動脈であり、ビルマの奥地である「雨季時代の交通」は殆んどこの河に依存しているが、我が海軍部隊は既に同河に進出してイラワヂの水路を確保すべく……

我の勇士輸　三隻の艦艇に分乗した我が勇士輸送部隊は、去る十三日朝ランガーンを出港、途中敵性絶無の航行をつづけつつ二十日朝マンダレーに到着、我が海軍部隊は同地に進出するとともにおかながらランガーン河を遡航するパンフライン号でイラワヂ水路を航行し、同日中のうちにOOイラワヂ河の要衝マンダレーに到着した。我が海軍部隊はマンダレーに於ける敵の抵抗なきを知るや、直ちに陸上に上陸、敵の施設を破壊し、敵の兵力を駆逐して同地を確保した。

南國特有の　我が海軍部隊は、マンダレーに於ける敵の抵抗なきを知るや、直ちに陸上に上陸、敵の施設を破壊し、敵の兵力を駆逐して同地を確保した。

水牛の背に　自動車などというものは全くなく、牛車とか水牛の背に荷物を積んで運ぶ……

帝國　の大方針を體し……

睡眠僅か五時間半
八面六臂の東條さんの日常

【東京發同盟】大東亞戰爭の大詔渙發の日以來閣僚は内閣總理大臣として米英撃滅を誓ふ一億國民の先頭に立つて……

敵空軍撃滅の第二段　その一　南方戰場に於ける敵の航空兵力は……

皇軍の手で　……

出発ラツパが　……

外交團が合流　……

重要　……

帝國　の大方針を體し……

學徒ら二百萬の赤誠
軍馬用藁切　押麥機と作業場を獻納
第五部隊で嚴かに擧式

……

感激　……

手交　……

重任を果たし歸還
海軍勞務奉公隊臺北炊隊解隊

……

全島紙芝居競演會
けふ各地代表熱心に表演

……

常に祖國を念頭に
在米邦人收容所生活の想ひ出

……

全島長距離競泳大會
あす基隆市眞砂町海岸に

……

一家揃つて一、二、三
全島ラヂオ體操會開幕

……

無警告防空訓練

……

二國志
（赤壁の巻）
吉川英治作
矢野橋村畫

（824）

……

肺病・ろくまく
カワウソのキモ藥で全快

……

きれいにかける
赤眞ペン
大阪 眞英堂

（第二版）（昭和一年五月九日第三種郵便物認可）　昭和十七年八月二日（日曜日）　臺灣日日新報　第一万五千二百三十三號　（一）

臺灣日日新報

本日夕刊共六頁

陸鷲、衡陽を連續攻撃
米機十二機を擊墜破
空のゲリラ戰企圖封殺

【重慶二日同盟】重慶航空司令部は七月卅日及び卅一日の兩日敵の空軍基地と連絡なる空中戰を交へ米空軍戰闘機隊と連絡なる空中戰を交へ米空軍戰闘機隊と連絡なる空中戰を交へ米空軍戰闘機隊

木材配給統制強化

生産配給統制の解説

戰時下主要食糧問題

米穀局で大幅な機構改革

貯蓄増強中央委員會

新聞業整備に關する件

言論の總動員

郵便貯金增加

戰時下主要食糧問題

米穀局で大幅な機構改革

貯蓄増強中央委員會

新聞業整備に關する件

言論の總動員

郵便貯金增加

斬つて必勝の態勢成る

金屬特別回收座談會 (1)

特別回收の意義

法的根據に於て回收を彈制

出席者
立川開發株式會社長　立川清登氏
鳥海商會代表　鳥海勇氏
臺南州商工課長　野口政吉氏
臺南市商工課長　山崎嘉一氏

歷史　戰時下に於ける金屬の回收は、日本に於ける歷史的の文化史の一頁を飾るものであります、併しながら日本に於ける金屬の回收は、決して今回が初めてではありません、既に日清戰役の當時に於ても、又日露戰役の當時に於ても、國民の愛國心に訴へて、金屬の回收を行ひ、以て軍需の充實を圖つたのであります、又歐洲大戰の當時に於ても、國民の愛國心に訴へて、金屬の回收を行ひ、以て軍需の充實を圖つたのであります、從つて今回の金屬回收は、日本に於ける第四回目の回收であります、

熱心　にやつたのでありますが、之が爲に國民の愛國心は益々昂揚されたのであります、

特別　回收と雖も、之を一般回收と同樣に取扱つたのでは、到底所期の目的を達することは出來ないのであります、從つて今回の回收は、特別回收として、之が回收に對しては、特別の措置を講じ、以て國民の愛國心に訴へて、之が回收を圖つたのであります、

一般　回收は、從來の通り、町内會、部落會、隣組等の一般回收の組織を通じて、之が回收を圖つたのであります、

貫徹　する事であります、

日本　が、從來の通り、町内會の一般回收の組織を通じて、之が回收を圖つたのでは、到底所期の目的を達することは出來ないのであります、從つて今回の回收は、特別回收として、之が回收に對しては、特別の措置を講じ、以て國民の愛國心に訴へて、之が回收を圖つたのであります、

銑鐵　生産に關聯した事項に關しては、從來の通り、商工經濟會の關係部門に於て、之が回收を圖つたのであります、

鐵鋼　生産に關聯した事項に關しては、從來の通り、商工經濟會の關係部門に於て、之が回收を圖つたのであります、

金屬　回收に關しては、從來の通り、商工經濟會の關係部門に於て、之が回收を圖つたのであります、

一般　回收は、從來の通り、町内會、部落會、隣組等の一般回收の組織を通じて、之が回收を圖つたのであります、

特別　回收と雖も、之を一般回收と同樣に取扱つたのでは、到底所期の目的を達することは出來ないのであります、從つて今回の回收は、特別回收として、之が回收に對しては、特別の措置を講じ、以て國民の愛國心に訴へて、之が回收を圖つたのであります、

靖國の子等〝夏の集ひ〟

六日から三日間草山に開催

島民の協力に感謝

清水前臺灣軍經理部長語る

斯くて必勝の態勢成る

實戰さも紛ふ猛訓練

○○洋上　海空演習を觀る

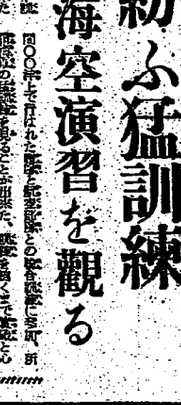

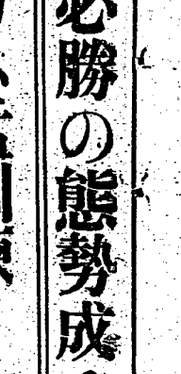

各部長委員に抱負を聽く

本運動のため誠心誠意やる

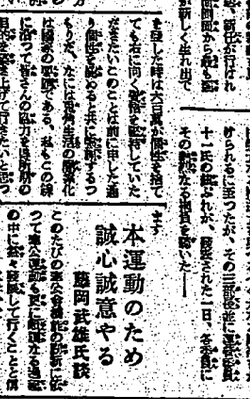

奉公運動目標

〈擧島邁進〉

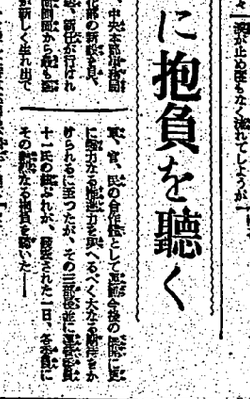

運動目的達成に一段の努力

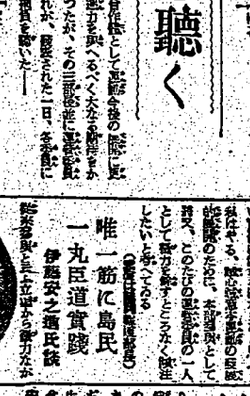

唯一筋に島民、一丸臣道實踐

奉公行動實踐

〈全精力傾注〉

奉公行動の前進に率先垂範

若い男女の奮起に俟つ處大

粉骨碎身島民と共に御奉公

皇民錬成、臣道實踐に總進軍

生活の簡素化

〈極力擡頭〉

熱心にやつたのであります

臺北春競馬
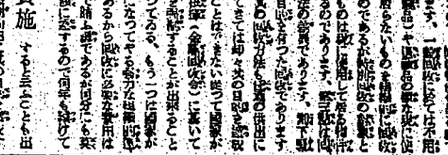
（投票發賣）
八月二日（日）
八月八日（土）九日（日）
八月十日（月）四日（火）十五日（土）
十六日（日）
（休止）於臺北競馬場
主催　臺北州畜產會

謝類燒御見舞
基隆市社寮町二五五番地
久野造船所
電話六三五番

解雇廣告
後藤保兼
右の者都合に依り本人と合議の上解雇仕候間當節柄此後何等關係無之候也
昭和十七年七月三十一日
基隆市日新町四ノ三
新館洋裁學院

臺灣炭業會社
石堂丸
大和丸
會計
常備
第四十三回營業
南國殖產會社
第三回決算
臺灣化成工業
第六回決算公告
臺灣石炭株式會社

社員募集
事務員
守衛
若干名
希望者ハ八月四日迄ニ自筆ノ履歷書ヲ左記ヘ送附ノコト
面會日ハ追テ通知ス
臺灣石炭株式會社

看護婦募集
一、原則トシテ滿二十五歲以上四十歲以下ノ者
一、給料、賞與ハ經驗等ヲ參酌シ優遇ス
一、希望者ハ自身出頭又ハ履歷書ヲ以テ申込ムコト
一、赴任旅費ハ當方ニテ支給ス
一、勤務地ハ臺灣全島ノ内
一、採用ハ八月十日ノ予定
一、採用ノ可否ハ履歷書及面接ノ上決定ス
一、詳細ハ左記ヘ問合セラレタシ
臺灣總督府警務局内
財團法人
博愛會本部

移轉廣告
今般都合ニ依リ當協會事務所ヲ左記ニ移轉致候條此段及廣告候也
昭和十七年八月二日
臺灣織物移入協會
移轉先
臺北市東町二丁目五十七番地
電話二二二四番

女子事務員採用
タイプライター係一名
給仕一名
臺北南門藥局

事務員
事務員
仲居
庭掃除人
夜間小使
給仕
洋裁ミシン掛
社員
事務員
所長
小使
タイピスト
邦文
住宅
貸間
引越
結婚
ウエハース
カメラ
メガネ
ラジオ
レコード
撞球
本舗
京染
梅肉エキス
ハンドバック
特許
賣藥

皇軍の戰果に歡喜
引揚邦人祖國に向ふ
爆發した各〝家族の喜び〟

【新竹電話】英米側及びその影響下にある支那から邦人引揚げ交渉が開始され、第一回引揚船浅間丸が横濱に向つて出發……時事十二月八日大東亞戰爭勃發と同時に英國當局に抑へられ敵國の監視下に日々を送つてゐた在英邦人の引揚げ交渉が開始されてから八月、今や續々その歸國に關する消息が傳へられ、久しく生死の程も判らなかつた在英邦人の安否が明らかになるにつれ、在留家族の喜びはどんなであらうか、卅一日夜新竹州内在英邦人家族代表が甘粕一等書記官に感謝の意を表するとともに、在英邦人の一日も早く歸國の實現を祈つて萬歳を三唱した

【新竹電話】新竹州下の戰時下銃後の護りに挺身する在英邦人家族（八十五世帶）は卅一日夜新竹州廳に參集、甘粕一等書記官に感謝の意を表するとともに、在英邦人の一日も早く歸國の實現を祈つて萬歳を三唱した

新竹州下簡閲點呼

【新竹電話】新竹州下の戰時下銃後の護りに挺身する在英邦人家族（八十五世帶）は卅一日夜新竹州廳に參集、甘粕一等書記官に感謝の意を表するとともに、在英邦人の一日も早く歸國の實現を祈つて萬歳を三唱した

新竹の遺兒錬成
きのふ成果を收めて終る

【新竹電話】新竹州内在英邦人家族の子弟二十七名を對象として實施中の遺兒錬成は、この六日間で見違へるやうに逞しくなつた體格ぶりを示した上、一昨日午後三時より新竹神社參拜、同四時より新竹州廳に於ける錬成の成果發表會を擧行、參加兒童の父兄多數參集の中に、各兒童の錬成振りを發表、最後に各兒童の感想を述べ、午後五時解散した

獨立夏季學校
講習會開催

【新竹電話】新竹州教育會では、在英邦人子弟の教育に關する研究と、戰時下の教育者の錬成とを目的として、來る八日から十四日まで七日間、新竹州立新竹中學校に於て獨立夏季學校講習會を開催することとなつた、講師は主として在英邦人の歸朝教師を當てる豫定で、講習科目は國民錬成、國語、國史、地理、理科、數學、體操、教練、教育、實業、英語、音樂、圖畫、家事、裁縫、農業、商業、工業、水泳、武道、教育行政、學校衛生、學校經營、教育心理、教育測定、兒童心理、教育史、教育法規、教育時事問題、教育實習、講義、實習、討議、研究發表、講評、座談會、映畫、講演等である

水田取入口を修理

【新竹電話】苗栗郡三叉坑は雨量にめぐまれず、灌漑用水の缺乏に惱まされ、從來から水田の一部は荒廢のまゝ放置されてゐたが、今回總督府の補助を得て、同地内の水田のうち灌漑不良の水田約二十甲餘に對し、水田の取入口の改修から水路の改修、灌漑施設の改善等を行ふことゝなつた、工事は來る八月末日迄に完成の豫定で、總工費は約三千圓、内地人夫を出して勞働力の提供をなすことゝなつてゐる

島都のヨオコトモ達
第三、五部隊へ軍馬慰問

【臺北電話】臺北市内の愛馬家團體である臺北馬會では、軍馬愛護の精神を一般に普及徹底せしめ、軍馬の慰問を行ふ爲め、第三部隊（臺北市）、第五部隊（艋舺）に對して、それぞれ慰問團を組織し、第三部隊には、三日午後三時、第五部隊には、四日午後三時、それぞれ慰問團を派遣することゝなつた、第三部隊には、同部隊の軍馬の外、臺北市内の愛馬家の馬も參加し、第五部隊には、同部隊の軍馬の外、艋舺の愛馬家の馬も參加し、それぞれ慰問する豫定である

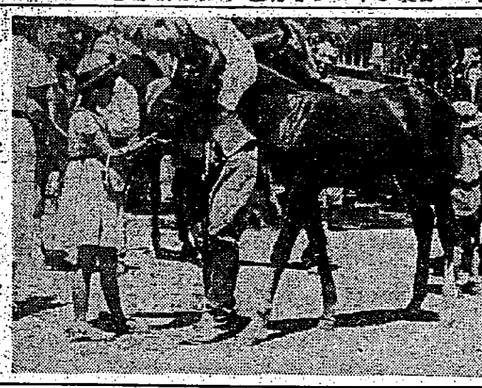

北投温泉町二丁目木下農兵が五十キロをそれ〳〵一駄に背負ひ、一方第三部隊には臺北市内の愛馬家三十二頭が參加して小銃一挺と弾藥箱一個を背負ひ、一人が人馬を一組として小銃一挺ずつを携へ、それぞれ第三部隊と第五部隊に參加、午後一時より四五時まで、それぞれ指定の場所で訓練を行ふことゝなつてゐる、尚當日は第三部隊には臺北市内の愛馬家三十餘名が參加するほか、第五部隊には艋舺の愛馬家三十餘名が參加することゝなつてゐる

傳染病發生豫防
災害地蘭陽地方へ注意書

【臺北電話】臺北州當局では風水害地の發生に際し、その地域内の傳染病發生豫防に關し、左の通り注意書を發表した

一、飲料水は煮沸して使用すること

二、衣服寢具等傳染病は十分日光に曝すこと

三、糞水と雖も家庭從業者は十分日光に曝すこと

四、床下は常に石灰末を散布すること

五、下水溝内は石灰末を散布すること

六、便所は一定の場所に設け、蠅の發生を防ぐこと

七、井戸の水は煮沸して使用すること

八、飲食物はクロールカルキ（漂白粉）一立方に對し一瓦の割合の液に十分間以上浸漬して使用すること

九、傳染病患者の發生を見たる場合は直ちに隔離すること

一〇、蘭陽地方の學童は夏期休暇を利用して臺北市内の學童と交歡會を開催すること

報國青年隊結成
東石郡の中堅青年一丸

【嘉義電話】東石郡下の青年團は、郡當局の指導の下に、郡内青年の中堅分子を以て、東石郡報國青年隊を結成することゝなつたので、廿三日午後一時より、郡内各地より參集した隊員百餘名に對し、結隊式を擧行した、隊長には、郡守が就任し、副隊長には、郡内各青年團長が就任した、尚隊員は、郡内各青年團員の中より、選抜された、二十歳から二十五歳までの青年男子で、隊員の任期は、一年間とし、隊員は、毎月一回以上の訓練を受けることゝなつてゐる

紙芝居競演
新竹州警察部で

【新竹電話】新竹州警察部では、保安課の主催で、管内巡査駐在所の紙芝居を集めて、廿九日午後一時より、新竹公會堂に於て、紙芝居競演會を開催した、當日は、管内巡査駐在所より、十數名の紙芝居が參加し、各自、得意の紙芝居を演じたが、觀衆は、子供達を始め、一般大人迄も參加し、場内は、立錐の餘地もない程の盛況であつた

田中訓練部長
本夜行で南下

【新竹電話】新竹州青年團聯合會主催、新竹州青年團幹部錬成會は、來る四日より、六日迄三日間、新竹州廳樓上に於て開催することゝなつたが、講師として、田中訓練部長が、本夜行で南下することゝなつた、尚、田中訓練部長は、二日午前十時、新竹驛着、同驛より、自動車にて、新竹州廳に赴き、午後一時より、新竹州廳樓上に於て、第一回講話をなす豫定である

都市對抗野球
東城大勝

【東京發同盟】第十六回都市對抗野球大會は、一日甲子園球場第一試合として、東京對大阪戰を行ひ、東京は、七回裏、大阪の攻撃中、降雨の爲め、コールドゲームとなり、東京の勝利となつた

東京　〇〇二〇〇〇五〇一　七
大阪　〇〇〇〇〇〇〇〇〇　〇

南國惜敗

【東京發同盟】第十六回都市對抗野球大會は、一日甲子園球場に於て、第二試合として、名古屋對南國戰を行ひ、南國は、惜しくも、名古屋に敗れた

名古屋　〇〇二〇〇〇〇〇一　三
南國　〇〇〇〇〇二〇〇〇　二

俸給貯めて國防獻金

【新竹電話】新竹州内在住の本島人有志は、今回の支那事變勃發以來、擧國一致、銃後の護りに挺身する在留邦人の勇士に對し、感謝の意を表するとともに、自發的に、國防獻金を募集することゝなつたが、一日迄に、二千九百九十九圓、三千二十二錢に達したので、更に、二千圓を加へ、五千圓とし、一日午後二時、新竹州廳に於て、陳情委員より、内藤總督府總務長官に對し、その目録を贈呈することゝなつてゐる

永田取入口を修理

【新竹電話】苗栗郡三叉坑は雨量にめぐまれず、灌漑用水の缺乏に惱まされ、從來から水田の一部は荒廢のまゝ放置されてゐたが、今回總督府の補助を得て、同地内の水田のうち灌漑不良の水田約二十甲餘に對し、水田の取入口の改修から水路の改修、灌漑施設の改善等を行ふことゝなつたが、工事は來る八月末日迄に完成の豫定で、總工費は約三千圓、内地人夫を出して勞働力の提供をなすことゝなつてゐる

獨立夏季學校
講習會開催

【新竹電話】新竹州教育會では、在英邦人子弟の教育に關する研究と、戰時下の教育者の錬成とを目的として、來る八日から十四日まで七日間、新竹州立新竹中學校に於て獨立夏季學校講習會を開催することとなつた、講師は主として在英邦人の歸朝教師を當てる豫定で、講習科目は國民錬成、國語、國史、地理、理科、數學、體操、教練、教育、實業、英語、音樂、圖畫、家事、裁縫、農業、商業、工業、水泳、武道、教育行政、學校衛生、學校經營、教育心理、教育測定、兒童心理、教育史、教育法規、教育時事問題、教育實習、講義、實習、討議、研究發表、講評、座談會、映畫、講演等である

歸國者氏名（3）

▲中華民國駐屯軍參謀長　岡田菊三郎氏
▲同參謀　久保田豐氏
▲同　小林躋造氏
▲同　山口勝氏
▲同　安藤紀三郎氏
▲同　和知鷹二氏
▲同　今井武夫氏
▲同　金子敬助氏
▲同　久野重男氏
▲同　小池恒一氏
▲同　村山龍一氏
▲同　田中正一氏
▲同　松浦義教氏
▲同　中山定義氏
▲同　小田原俊彦氏
▲同　井上直一氏
▲同　平沼亮三氏
▲同　丸山英輔氏
▲同　佐藤賢了氏
▲同　高橋清吾氏
▲同　内丸耕一氏
▲同　宮崎周一氏
▲同　伊藤長七氏
▲同　佐藤俊二氏
▲同　中野正剛氏
▲同　秋山定氏
▲同　井口貞夫氏
▲同　小磯國昭氏
▲同　久芳清太氏
▲同　島貫武治氏
▲同　佐藤鋼次郎氏
▲同　中野英光氏
▲同　西尾壽一氏
▲同　秋山一郎氏
▲同　井口省吾氏
▲同　泰山よれ氏
▲同　山田玄藩氏
▲同　伊藤述史氏
▲同　佐藤賢了氏
▲同　田中二郎氏
▲同　伊藤正德氏
▲同　橋本虎之助氏
▲同　長谷川清氏
▲同　島田俊雄